





Ajuntament
de Salou

Unitat / Departament Unitat Activitats MALAL		Ajuntament de Salou DECRET Data 15-11-2023 Número DEC/6088/2023 
Codi de verificació 		
Codi de document LAC17102TO	Núm. d'expedient 14147/2023	14-11-23 12:45

Interessat de l'expedient
MARCEL LLUSA SL

Localització de l'activitat
CARRER BRUSSEL.LES (DE) 24, -CHATELET SALOU (TARRAGONA)

Assumpte

Ordenar, com a mesura cautelar, la clausura temporal total de l'establiment, el seu precinte immediat i requeriment d'esmenes tècniques. [Activitat de Café Concert anomenada "Chatelet", ubicada al c. Brussel·les núm. 24, de Salou].

DECRET

Identificació de l'expedient

Expedient incoat d'ofici per inspecció de la Policia Local a l'activitat de cafè concert, anomenada "Chatelet", ubicat al C/ Brussel·les, 24, de Salou, per obstaculització de les dues sortides d'emergència del citat establiment.

Tràmit: Ordenar, com a mesura cautelar, la clausura temporal total de l'establiment, el seu precinte immediat i requeriment d'esmenes tècniques.

Fets

1. Vist l'expedient incoat per la denúncia presentada contra l'establiment anomenat "Chatelet" per tenir-ne les portes d'emergència del citat establiment, situades entre els edificis Acantilats A i B, bloquejades o obstaculitzades.
2. En data 10-11-2023, el Tècnic Mitjà d'Activitats emet informe al respecte de la denúncia anterior, el qual diu el següent:

"Fets

(...) En data 08/11/2023 s'inspeccionen les portes de la sortida d'emergència de l'establiment, trobant-se que, efectivament, ambdues es troben tancades: la inferior que dóna cap al carrer Colón, ha estat fixada al marc amb cargols, i la superior, que dóna al carrer Brusel·les, es troba tancada amb pany.



Ajuntament
de Salou

Unitat / Departament Unitat Activitats MALAL		
Codi de verificació [REDACTED]		
Codi de document LAC17102TO	Núm. d'expedient 14147/2023	14-11-23 12:45



Foto 1. Porta c Brussel·les



Foto 2. Pany tancat



Foto 3. Porta C Colón



Foto 4. Cargols fixació porta

Consideracions tècniques

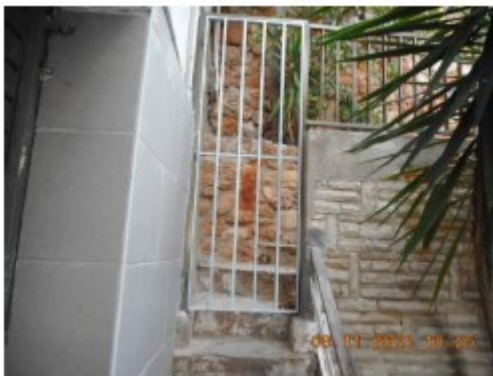
1. L'evacuació de l'establiment no està garantida en disposar aquestes portes totalment bloquejades, ja que l'escala, per ella mateixa, no pot considerar-se espai exterior segur ni assegurar la dispersió dels ocupants, esdevenint un incompliment greu en matèria de prevenció i seguretat contra incendis.

2. D'acord a l'art. 30.1 de la Llei 3/2010, es proposa un termini d'1 mes per esmenar l'incompliment detectat, aportant les justificacions necessàries que acreditin que es garanteix l'evacuació i la dispersió dels ocupants de l'establiment, en els següents termes:

a) En aquest sentit, donat que s'ha actuat sobre les portes ubicades en el recorregut d'evacuació, caldrà acondicionar-les, de manera que compleixin amb els preceptes de la normativa sectorial actual de prevenció contra incendis.



Ajuntament
de Salou

Unitat / Departament Unitat Activitats MALAL		
Codi de verificació [REDACTED]		
Codi de document LAC17102TO	Núm. d'expedient 14147/2023	14-11-23 12:45

b) D'acord amb el que estableix l'apartat 6 del DB SI 3 del CTE, donat que l'establiment disposa d'una ocupació superior a 50 persones, les portes hauran d'obrir en el sentit del recorregut d'evacuació, i el sistema de tancament o bé no haurà d'existir, o bé haurà de ser de fàcil obertura i obligatòriament de tipus barra conforme a UNE EN 1125. Cal tenir en compte que l'obertura de la porta no pot envair la via pública.

c) Caldrà també justificar la longitud dels recorreguts d'evacuació i les amplades de pas segons l'ocupació de l'establiment fins a espai exterior segur.

3. Per altra banda, del resultat de la inspecció en resulta un risc important per a la seguretat de les persones, ja que no es garanteix l'evacuació ni la dispersió dels ocupants, pel que d'acord amb el que s'estableix a l'art. 30.2 de la Llei 3/2010, com a mesura cautelar, es proposa la suspensió de l'activitat per un període inicial d'1 mes, prorrogable en tant no es doni compliment al punt 2 del present informe.

Conclusions

S'informa DESFAVORABLEMENT, proposant el precinte cautelar de l'establiment, fins que no es doni compliment als punt 2 del present informe."

3. Conseqüentment, i atès l'informe esmentat anteriorment, procedeix ordenar a la Policia Local de Salou el precinte cautelar immediat de l'establiment esmentat fins que no es doni compliment al punt 2 de l'informe transcrit anteriorment, ja que la situació actual de les portes d'emergència del mateix resulta un risc important per a la seguretat de les persones en no garantint-se l'evacuació ni dispersió dels ocupants/usuaris del mateix.

Fonaments de dret

1. Article 84 de la Llei 7/1985, de 2 d'abril, reguladora de les bases de règim local, així com l'art. 236 del Decret Legislatiu 2/2003, de 28 d'abril, pel qual s'aprova el text refós de la Llei Municipal i de Règim Local de Catalunya, en quant a la potestat dels ens locals en intervenir l'activitat dels ciutadans.
2. Atès l'art. 88 de la Llei 26/2010, del 3 d'agost, de règim jurídic i de procediment de les administracions públiques de Catalunya, estableix que "les administracions públiques de Catalunya vetllen per la legalitat vigent mitjançant les potestats d'inspecció i control del compliment dels requisits aplicables d'acord amb la normativa sectorial. A aquest efecte, poden comprovar, verificar, investigar i inspeccionar fets, elements, activitats, accions i altres circumstàncies que hi concorrin. El contingut i l'abast de les funcions públiques d'inspecció i control són concretats per la normativa sectorial, atenent les especificitats dels diferents àmbits materials d'intervenció".



Ajuntament
de Salou

<i>Unitat / Departament</i> Unitat Activitats MALAL		
<i>Codi de verificació</i> [REDACTED]		
<i>Codi de document</i> LAC17I02TO	<i>Núm. d'expedient</i> 14147/2023	14-11-23 12:45

3. Atès l'art. 90 de la Llei 26/2010, esmentada, el qual atorga valor probatori als fets constatats pel personal de l'Administració encarregat de les funcions públiques d'inspecció i control, sens perjudici de les proves que puguin aportar les persones interessades en defensa de llurs drets i interessos.
4. Article 62.c) en relació al 63.c) de la Llei 11/2009, de de 6 de juliol, de regulació administrativa dels espectacles públics i les activitats recreatives, en quant a l'adopció del tancament provisional d'un establiment obert al públic mitjançant precinte com a mesura provisional per l'existència d'un risc greu o un perill imminent per la seguretat de les persones o dels béns.
5. Article 141 del Decret 112/2010, de 31 d'agost, pel qual s'aprova el Reglament d'espectacles públics i activitats recreatives, estableix que la competència per inspeccionar els establiments oberts al públic, els espectacles públics i les activitats recreatives, als efectes de verificar el compliment del règim establert per aquest Reglament, correspon entre d'altres administracions, a l'ajuntament que hagi atorgat la llicència corresponent o hagi estat el destinatari de la corresponent comunicació prèvia, si ha assumit aquesta competència.
6. Reial Decret 314/2006, de 17 de març, pel qual s'aprova el codi Tècnic d'Edificació i posteriors modificacions.
7. Articles 30.1, 30.2 i 30.3 de la Llei 3/2010, de 18 de febrer, de prevenció i seguretat en matèria d'incendis en establiments, activitats, infraestructures i edificis.
8. Article 556 de la Llei Orgànica 10/1995, de 23 de novembre, del Codi Penal en quant a la desobediència greu a l'autoritat competent en l'exercici de les seves funcions.
9. Ateses les competències conferides en virtut de la delegació efectuada per l'Alcaldia d'aquest Ajuntament, mitjançant Decret núm. 4270/2023 de data 9 d'agost de 2023.

Resolució

1. Ordenar, com a mesura cautelar, la clausura temporal total de l'establiment anomenat "Chatelet", ubicat al C/ Brussel·les, 24, de Salou en base a l'informe tècnic citat emès de data 10-11-2023, ja que el desenvolupament d'aquesta activitat amb la situació actual de les portes d'emergència, resulta un risc important per a la seguretat de les persones usuàries del mateix, en no garantint-se l'evacuació ni dispersió dels ocupants del citat establiment, explotat per la societat MARCEL LLUSA, S.L.
2. Ordenar a la Policia Local de Salou el precinte immediat del citat establiment, com a mesura cautelar, en el termini màxim de 3 hores, des de la notificació personal d'aquesta resolució, per tal que els titulars de l'activitat puguin retirar, en tot cas,



Ajuntament
de Salou

<i>Unitat / Departament</i> Unitat Activitats MALAL		
<i>Codi de verificació</i> [REDACTED]		
<i>Codi de document</i> LAC17I02TO	<i>Núm. d'expedient</i> 14147/2023	14-11-23 12:45

d'aquest establiment els productes que es puguin malmetre o caducar i/o qualsevol estri o mobiliari que fos necessari.

L'esmentat precinte es practica per un període inicial d'1 mes, i, en tot cas, prorrogable i fins la resolució definitiva d'aquesta irregularitat donant compliment al requerit al punt següent.

3. Requerir a la societat MARCEL LLUSA, S.L., com a titulars de l'activitat citada, per tal que en el termini màxim d'1 mes, aporti les justificacions necessàries que acreditin que es garanteix l'evacuació i la dispersió dels ocupants de l'esmentat establiment, segons els següents termes:
 - a) Caldrà acondicionar les portes ubicades en el recorregut d'evacuació de manera que compleixin amb els preceptes de la normativa sectorial actual de prevenció contra incendis.
 - b) Les portes hauran d'obrir en el sentit del recorregut d'evacuació i el sistema de tancament o bé no haurà d'existir, o bé haurà de ser de fàcil obertura i obligatòriament de tipus barra conforme a UNE EN 1125, d'acord amb el que estableix l'apartat 6 del DB SI 3 del CTE, donat que l'establiment disposa d'una ocupació superior a 50 persones.

Caldrà tenir en compte que l'obertura de la porta no pot envair la via pública.
 - c) Caldrà justificar la longitud dels recorreguts d'evacuació i les amplades de pas segons l'ocupació de l'establiment fins a espai exterior segur.
4. Advertir a la part interessada que el precinte ordenat al punt 2 es mantindrà mentre no es doni compliment al requerit al punt anterior i la documentació aportada així com la subsanació física de les irregularitats detectades, sigui informada amb caràcter favorable pels Serveis Tècnics Municipals.
5. Advertir, per últim a la part interessada que, d'acord amb l'establert a l'art. 556 de la citada Llei 10/1995, la vulneració d'un precinte policial, constitueix un presumpte delictes la desobediència greu als agents de l'autoritat en l'exercici de les seves funcions i suposarà l'aixecament de la corresponent acta, de la qual se'n donarà compte al Ministeri Fiscal pel seu coneixement i efectes que corresponguin.
6. Atorgar a la part interessada un termini d'audiència de 15 dies per tal que es pugui al·legar el que cregui convenient en defensa dels seus drets i interessos.
7. Traslladar aquesta resolució a la Policia local de Salou per tal que la notifiqui a l'establiment, identifiqui la persona que se'n fa responsable, fent-li entendre el seu



Ajuntament
de Salou

Unitat / Departament Unitat Activitats MALAL		
Codi de verificació 		
Codi de document LAC17I02TO	Núm. d'expedient 14147/2023	14-11-23 12:45

contingut, procedeixi al precinte ordenat al punt 1 anterior, fent-ne un seguiment acurat i vetllant pel seu compliment.

Peu de recurs

Contra els punts 1 de la part resolutiva, que és definitiu en via administrativa, podeu interposar, potestativament recurs de reposició davant el mateix òrgan que l'ha dictat, en el termini d'un mes a partir del dia següent al de la recepció d'aquesta notificació o, directament, recurs contenciós administratiu davant el Jutjat Contenciós-Administratiu de Tarragona en el termini de dos mesos comptats també a partir del dia següent al de la recepció d'aquesta notificació.

Pel que fa la resta de punts, en tractar-se d'actes administratius de tràmit no qualificat, no són susceptibles d'impugnació. No obstant es podrà interposar qualsevol recurs o reclamació, que es consideri oportú, en defensa dels seus interessos.



Signatura electrònica
Firma electrònica

Regidor delegat de
Planificació i
Ordenació del
Territori
Hèctor Maiquez
Forcada
(Decret núm
4270/2023 de
09/08/2023)
15-11-2023 09:17



Signatura electrònica
Firma electrònica

Secretari General
Enric Ollé Bidó
14-11-2023 14:57